



**ANEP**



**UTU**



**DTGA**

DIRECCIÓN  
TÉCNICA DE GESTIÓN  
ACADÉMICA

**INSPECCIÓN DOCENTE  
DEPARTAMENTO DE DESARROLLO Y DISEÑO CURRICULAR**

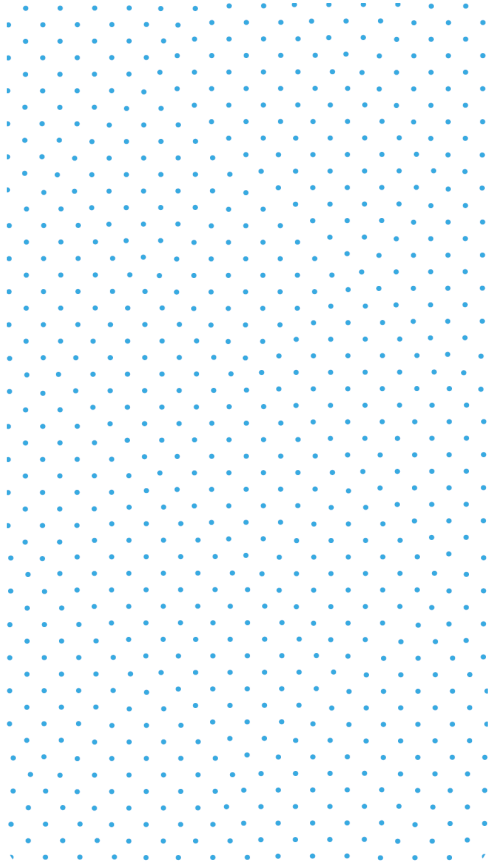

UNIDAD CURRICULAR

**ROBÓTICA APLICADA**

**2 HORAS SEMANALES**

**TRAMO 8 - MÓDULO ANUAL 3**

**ORIENTACIÓN:** Estética Personal

**RUTA FORMATIVA:** Estilismo Artístico

**ESPACIO:** Pensamiento Científico- Matemático

**COMPONENTE:** Alfabetizaciones Fundamentales Aplicadas a lo Técnico  
Profesional

## FUNDAMENTACIÓN

La presente guía programática tiene como finalidad acercar a los docentes orientaciones para el abordaje de las Unidades Curriculares que integran la propuesta de Bachilleratos Técnicos Profesionales (BTP) Plan 2022<sup>1</sup>. La elaboración de la guía programática se enmarca en el proceso de Transformación Curricular Integral de la ANEP y de la Dirección General de Educación Técnico Profesional (DGETP) y los documentos<sup>2</sup> marco que la sustentan son: 1) Plan de desarrollo estratégico de la ANEP 2020- 2024, 2) Circular N° 47/2021, 3) Marco Curricular Nacional (MCN) 2022, 4) Progresiones de Aprendizaje (PA) 2022, y 5) Plan Bachillerato Técnico Profesional Plan 2022.

El enfoque competencial que promueve el BTP considera lo establecido en el MCN, el cual incluye los principios curriculares, el perfil de egreso, sus competencias y los criterios orientadores para la organización curricular. Dentro de los principios orientadores del MCN (33:2022) se destaca la centralidad del estudiante y de sus aprendizajes, la inclusión, la pertinencia, la flexibilidad, la integralidad de conocimientos, participación y visión ética. Estos principios tienen una función integradora como se refleja en la siguiente cita:

"Un modelo curricular integral y coherente debe responder a lógicas que trasciendan las especificidades propias de los diferentes niveles educativos para encontrar una visión común a partir de principios que le otorguen sistematicidad y que hagan realidad la centralidad del estudiante como razón de ser del sistema educativo nacional. Por ello, además de los principios rectores de la educación se presenta un conjunto de principios que orientan al Marco Curricular Nacional." (MCN: 2022, p.33).

El BTP adopta en este sentido características que lo distinguen de las propuestas educativas de igual nivel, la que integra modificaciones curriculares combinando el

---

<sup>1</sup> Plan BTP- Aprobación Expediente N°: 2022-25-4-009568 RES 3520-022

<sup>2</sup> Documentos marcos de este proceso: 1) Plan de desarrollo estratégico de la ANEP 2020- 2024- 2) Circular N° 47/2021 Exp 2021-25-1-001523- del 2/6/2021 3) Marco Curricular Nacional: Exp 2022-25-1-001252 Res 1956/22. 4) Progresiones de Aprendizaje Circular 31/22

enfoque técnico-profesional como eje central de la propuesta. El Plan está organizado en componentes curriculares, a saber alfabetizaciones fundamentales, técnico-tecnológico y autonomía curricular de los centros educativos. Las alfabetizaciones fundamentales posibilitan la culminación de la educación obligatoria, la continuación de las trayectorias educativas a un nivel superior y la navegabilidad entre subsistemas, tanto en el campo disciplinar específico, como en las competencias establecidas en el perfil de egreso general. (BTP: 2022, p.11).

**La organización del Componente de Alfabetizaciones Fundamentales** (BTP: 2022, 30-31):

1-Alfabetizaciones Fundamentales conformada por los Espacios Curriculares (MCN) de Pensamiento Científico-Matemático, Comunicación y Ciencias Sociales y Humanidades que responden a la resolución de los aspectos generales del ciclo.

2-Alfabetizaciones Fundamentales Aplicadas conformada por los Espacios Curriculares (MCN) de Pensamiento Científico-Matemático, Comunicación, Desarrollo Personal, Expresivo Creativo y Ciencias Sociales y Humanidades que responden a la resolución de los aspectos generales del ciclo aplicados a los conocimientos Técnicos Profesionales afín a la orientación. Estos espacios definirán las Unidades Curriculares que trabajarán los aspectos generales integrados y aplicados al Componente Técnico Tecnológico.

**La organización del Componente Curricular Técnico -Tecnológico** (BTP: 2022, 30-31):

Este componente está integrado por el Espacio Curricular Técnico Profesional, en la cual se desarrollará los aspectos transversales y específicos de la orientación que atienden al fortalecimiento de las cualificaciones profesionales, incluyendo el UTULAB (laboratorio de tecnologías).

**La organización del Componente Curricular autonomía curricular de los centros educativos** (BTP: 2022, 32):

Este componente está integrado por las Unidades Curriculares del Espacio Curricular Técnico Profesional de Centro, que será resuelto teniendo en cuenta las particularidades de las orientaciones, el proyecto de centro y condiciones territoriales (infraestructura, plantel docente, materiales e insumos). Los Talleres de Profundización Profesional (TPP) tienen como finalidad aportar al proceso formativo del estudiante para abordar las competencias específicas de las orientaciones, los saberes y contenidos deseables.

Finalmente la guía es parte constitutiva de la Usina que incluye el Plan BTP 2022 y por lo tanto tiene como fin ser un documento de revisión, producción y ajuste continuo como elemento del desarrollo curricular de la propuesta. Este tomará los insumos reflexivos de los colectivos docentes entendidos como comunidades de aprendizaje que aportarán su mirada para enriquecer el currículo.

### **COMPETENCIAS GENERALES DEL MCN 2022 VINCULADAS AL ESPACIO PENSAMIENTO CIENTÍFICO - MATEMÁTICO**

El siguiente cuadro refiere a las diez competencias generales establecidas en el Marco Curricular Nacional 2022 de la ANEP que se abordan a lo largo de cada uno de los años del Plan BTP 2022, en sus dos Dominios: Pensamiento y comunicación y Relacionamiento y acción.

**Tabla 1 - Competencias generales de la educación obligatoria, organizadas por dominios**

Dominio Pensamiento y comunicación					
Competencia					
en comunicación	en pensamiento creativo	en pensamiento crítico	en pensamiento científico	en pensamiento computacional	metacognitiva
Dominio Relacionamiento y acción					
Competencia					
intrapersonal	en iniciativa y orientación a la acción		en relación con otros	en ciudadanía local, global y digital	

Tomado del MCN (2022, p.44)

Cada espacio curricular de esta UC (Unidad Curricular) hace énfasis en las siguientes competencias y sus dimensiones, según los documentos: *Marco Curricular Nacional 2022*, *Progresiones de Aprendizaje* y lo establecido en el *Plan BTP 2022*:

### **Pensamiento científico**

Identifica problemas asociados a fenómenos naturales y sociales y los relaciona con áreas de conocimiento científico o técnico que podrían contribuir a su resolución desde la toma de decisiones fundamentadas. Anticipa e interpreta problemas en una variedad de contextos que vivencia el ciudadano y que requieren para su resolución el empleo de herramientas, métodos y procedimientos de diversos campos científicos. Se compromete y reflexiona sobre temas y situaciones relacionados con la ciencia empleando ideas, conocimientos, modelos científicos y respetando restricciones.

Desarrolla procesos de investigación de carácter riguroso haciendo uso de diferentes metodologías científicas para describir, explicar y elaborar modelos predictivos. Incorpora y aplica conocimiento científico y técnico para diseñar procedimientos y objetos tecnológicos cuando ello es parte de la solución a los problemas. (MCN, 2022, p.47).

#### Dimensiones

.Identificación y abordaje de problemas desde su vinculación con el conocimiento científico o técnico. Investigación para formular, anticipar, interpretar y resolver problemas en diversos contextos, con base en métodos y metodologías.

- Construcción de argumentos basados en la indagación sistemática y la evidencia.
- Reflexión y valoración de situaciones complejas y relevantes relacionadas con la ciencia y su contexto. (Progresiones de aprendizaje, 2022, p.20)

### **COMPETENCIAS PROFESIONALES**

1. Integra los fundamentos de la electricidad y la electrónica para aplicarlos a sistemas robóticos aplicados a la orientación.
2. Identifica y describe los elementos de la robótica y automatismos básicos, analizando el funcionamiento de los componentes mecánicos, eléctricos y

electrónicos que integran un robot y su programación para el transporte de piezas u objetos desde un punto a otro en el ámbito del estilismo artístico.

## **SABERES ESTRUCTURANTES**

- 1. FUNDAMENTOS DE LA ELECTRICIDAD Y LA ELECTRÓNICA**
- 2. ROBÓTICA Y AUTOMATISMOS BÁSICOS**

## **CONTENIDOS**

### **Desglose analítico de los saberes estructurantes**

#### **1. FUNDAMENTOS DE LA ELECTRICIDAD Y LA ELECTRÓNICA**

- 1.1 Conceptos básicos de electricidad: corriente eléctrica, voltaje, potencia eléctrica, resistencia, ley de Ohm, circuito eléctrico y leyes de Kirchhoff.
- 1.2 Montaje de circuitos simples en protoboards y mediciones con el multímetro.
- 1.3 Dispositivos electrónicos aplicados a la robótica. Placas de desarrollo, sensores de movimientos, sonido, luz, temperatura y actuadores como lámpara, diodo Led, motores y servomotores.

#### **2. ROBÓTICA Y AUTOMATISMOS BÁSICOS**

- 2.1 Introducción a la robótica y sus aplicaciones (tipos de robot).
- 2.2 Componentes de un robot. Estructura mecánica, fuente de energía, circuito de control, sensores y actuadores.
- 2.3 Conceptos básicos de programación y lenguajes utilizados.
- 2.4 Desarrollo y montaje de un pequeño robot con ruedas controlado por placa de desarrollo.

## **ORIENTACIONES METODOLÓGICAS**

El Plan BTP 2022 incluye orientaciones metodológicas donde se describen diversas estrategias plausibles a ser empleadas por los docentes de acuerdo a las particularidades de cada una de las unidades curriculares y que siguen los lineamientos de la Educación Inclusiva, considerada política transversal del Plan de Desarrollo Educativo 2020-2024 de la ANEP. Uno de sus objetivos estratégicos fundamentales es proteger las

trayectorias educativas de los estudiantes garantizando su acceso, permanencia y egreso de las diversas opciones de la oferta educativa de la DGETP, fomentando tanto la participación de los estudiantes como el desarrollo de aprendizajes de calidad. Se detallan a continuación las metodologías y estrategias sugeridas tanto en el en el Plan BTP (2022: p 35) como en el Plan de Desarrollo Educativo 2020-2024 :

Aprendizaje Cooperativo.	Portafolio de evidencias.
Aprendizaje a través de situaciones auténticas.	Aprendizaje a través de lo lúdico y la gamificación.
Aprendizaje por inducción.	Experimentación.
Aprendizaje por indagación.	Formación en ámbitos de trabajo.
Aprendizaje basado en proyectos.	Debate/Foro de Discusión.
Aprendizaje basado en problemas.	Pensamiento de Diseño.
Método expositivo / Clase magistral.	STEAM.
Estudio de casos.	Diseño Universal para el Aprendizaje (DUA).

La educación inclusiva es un proceso, que se caracteriza por la ponderación de un conjunto de principios que promuevan el acceso, la participación y el logro educativo a todas las personas, en particular a aquellas en diferentes condiciones subjetivas y situaciones sociales (permanentes o transitorias) en las que puedan ser vulnerados sus derechos.

Es un proceso que pretende eliminar las posibles barreras que se presenten al aprendizaje y la participación plena y activa en la trayectoria educativa. En una propuesta educativa, puede ser desde la falta de un material en formato accesible hasta la forma de presentación de pruebas o evaluaciones y la falta de contextualización. Es importante, entonces, contar con información disponible sobre aquellas barreras que se presentan en cada centro educativo, a fin de trabajar colectivamente para su eliminación.

En tal sentido, para el trabajo a nivel áulico se propone la perspectiva del Diseño Universal para el Aprendizaje (DUA).

Implementar esta perspectiva implica crear entornos de aprendizaje que incluyan a todas y todos los estudiantes de un aula, a sus diversas necesidades y modos de ser y estar en la escuela, manteniendo las expectativas elevadas, ofreciendo un abanico de posibilidades que permita alcanzarlas y generar nuevas. Dicho enfoque no implica dejar de lado el uso de herramientas de apoyo, del trabajo articulado con otros espacios dentro y fuera de las escuelas, así como el uso de materiales de apoyo específicos.

El DUA se basa en tres principios que refieren a la diversidad en los ritmos de aprendizaje, de acercamiento al saber cómo de expresar el conocimiento.

El primero implica proporcionar opciones de percepción, de lenguaje y símbolos y de comprensión (CAST, 2008). Las distintas opciones para la comprensión se refieren tanto a estrategias como a recursos. Algunas estrategias que se podrían incluir serían: carteleras como soporte de recursos educativos, soporte de portfolios e interactivas con respecto a los procesos de aprendizaje como de enseñanza (Anijovich, 2018).

El segundo Principio II del DUA, refiere a ofrecer múltiples medios para la Acción y la Expresión (CAST, 2008, pp 14-24), esto nos lleva a la planificación de las actividades, las formas de aproximarse al saber por parte de los inexpertos, la modalidad en que le permiten acceder a las herramientas y tecnologías propias del área como a otros que favorecen el aprendizaje.

El tercer Principio del DUA refiere a proporcionar múltiples medios para la motivación e implicación en el aprendizaje. La dinámica propia de la Educación Tecnológica es una metodología que continuamente proporciona opciones para mantener el esfuerzo y la persistencia, aumentando -tanto para cada estudiante como para el equipo- la importancia de las metas y objetivos en el transcurso de cualquier proyecto educativo o educativo-productivo. En las mismas es lógico y previsible el variar los niveles de desafío y de apoyo individual grupal y colectivo, fomentando la colaboración y la comunicación entre los estudiantes como entre estos y los docentes, como con los sujetos a quienes se les provee el ‘servicio’.

Además de las metodologías mencionadas previamente, se considerará el abordaje de las competencias generales del MCN 2022, competencias transversales y las competencias específicas establecidas en esta guía programática; así como también, las orientaciones técnicas de los inspectores y/o referentes académicos.

## **ORIENTACIONES PARA LA EVALUACIÓN**

En referencia a la evaluación, se considera de interés abordar los procesos de desarrollo competencial atendiendo los aportes brindados por el documento de Progresiones de Aprendizajes 2022 y los sustentos teóricos que se citan a continuación. De esta manera se entiende el proceso de evaluación desde una mirada formativa, que incorpora dispositivos que alientan la retroalimentación con instancias de autoevaluación, coevaluación y heteroevaluación, consideradas como prácticas sistemáticas que fortalecen los procesos de aprendizaje. “Cuando hablamos de evaluación nos referimos a un proceso por el cual recogemos en forma sistemática información que nos sirve para elaborar un juicio de valor en función del cual tomamos una decisión” (Anijovich y Cappelletti, 2017, pág. 35).

Este tipo de evaluación procura la toma de conciencia de los estudiantes sobre su propio proceso de aprendizaje, promoviendo su responsabilidad en él, a la vez que desarrolla procesos metacognitivos al respecto.

El sentido de la evaluación reconoce las estrategias de enseñanza y los procesos de aprendizaje que se espera desarrollen los estudiantes. De esta manera si bien, el

diagnóstico, la verificación, la devolución y la certificación son algunas de las funciones que puede presentar la evaluación, se destaca entre ellas la función pedagógica que procura la mejora de los aprendizajes -de estudiantes y docentes- y en ese sentido que la evaluación deviene en evaluación para el aprendizaje, al decir de Anijovich “...en su función pedagógica, la evaluación es formativa dado que aporta información útil para reorientar la enseñanza (en caso de ser necesario)” (Anijovich y Cappelletti, 2017, pág. 12).

Evaluar por competencias implica transformar la práctica educativa. Esta debe trascender la internalización de los contenidos conceptuales de la esfera cognitiva. La competencia se va desarrollando al entrar en contacto con la propia tarea, proyecto o creación y su evaluación deberá entenderse como un acompañamiento a este proceso de aprendizaje, que lleva al estudiante a atravesar diversos contextos y situaciones. La competencia no puede ser observada directamente en toda su complejidad, pero puede ser inferida del desempeño. Esto requiere pensar acerca de los tipos de actuaciones que permitirán reunir evidencia. (Tobón, 2004).

## REFERENCIAS

- ANEP (2022). *Marco Curricular Nacional*, Montevideo.
- ANEP (2022). *Progresiones de Aprendizaje*, Montevideo.
- Anijovich, R, Cappelletti, G. (2017). *La evaluación como oportunidad*. Buenos Aires, Paidós.
- DGETP (2022), *Plan BTP*. Montevideo
- Tobón, S. (2004). *Formación basada en competencias: pensamiento complejo, diseño curricular y didáctica*. Ecoe Ediciones, Bogotá.

## BIBLIOGRAFÍA

- Alexander, C. & Sadiku, M. (2004). *Fundamentos de Circuitos Eléctricos*. México: McGraw-Hill.
- Angulo Usategui, J. M. (2005). *Introducción a la robótica*. Editorial Paraninfo.
- Boylestad, R. & Nashelsky, L. (2009). *Electrónica: Teoría de Circuitos y Dispositivos Electrónicos*. México: Pearson Educación S.A.

- *Forma Roboti-k. (2021). Arduino, programación y robótica: Crea proyectos paso a paso. ANAYA MULTIMEDIA.*
- *Floyd, T. L. (2006). Fundamentos de Sistemas Digitales. México. Madrid: Pearson Educación S.A.*
- *Ocaña Rebollo, G. (2015). Robótica educativa: iniciación. Editorial Dextra Editorial S.L.*
- *Ocaña Rebollo, G. (2017). Robótica educativa avanzada. Editorial Dextra Editorial S.L.*

**Webgrafía:**

<http://cdn.makezine.com/make/television/08/MiniRobots.pdf>



ANEP



UTU



DTGA

DIRECCIÓN  
TÉCNICA DE GESTIÓN  
ACADÉMICA

**Espacio\* para la reflexión y aporte del Docente sobre  
el desarrollo de la presente Guía Programática:**

A large, empty white rectangular area with rounded corners, intended for teachers to provide feedback and reflections on the programmatic guide.

\*Estos insumos serán tomados en cuenta para la elaboración de la presente Guía Programática.